昭和四十一年度の県と町の畑地かんがい指導ほ決まる

昭和四十一年度の、県と町の畑地かんがい指導ほ（県は試験地）が、次のように決まりました。

これは、これらの畑に対して、県耕地課、佐倉農業改良普及所、町産業課が共同して、かんがいの指導と、かんがい効果の確認をして、畑地かんがい地区全体の資料を得るためのものです。

指導は、施肥設計、たねまき、除草剤の使用方法、病害虫防除の方法、生育期間中の散水などについて行なわれ、収穫量の調査も行なわれます。

・畑水稲（各十アール）

四　区　本多多衛知　県町
富　山　西山　保　県町
夕日丘　市川　正三　町
滝　台　鶴岡　忠　町
沖　山本　源次　町
榎　戸　水村　要　県
榎　戸　三須　達夫　県

・さといも（各十アール）

四　区　豊田　石松　県町
沖　三橋　俊治　町

・しょうが（各十アール）

富　山　布施　要　県町
滝　台　細谷　国次　町

・らつかせい（四十アール）

富　山　都築　重良　県

このほか、畑地かんがいをとりいれた農家経営全般についての調査を、富山の宇津木良雄さんの家をモデルに町が行なうことになっています。

中央中しゅん工式

八街中央中学校のしゅん工式はあいにくの雨で天候にはめぐまれませんでしたが、新校舎の中庭で、知事代理、県教育長代理をはじめ、地元選出県議会議員等来賓及び、関係者約二百名が出席して、七月一日午前十時から盛大に行なわれました。席上中央中学校建設の功労者として、近藤建築設計事務所（学校建築研究所）、内野屋工務店土地の提供者、町議会議員、町教育委員、PTA役員等に町長から感謝状が贈られました。

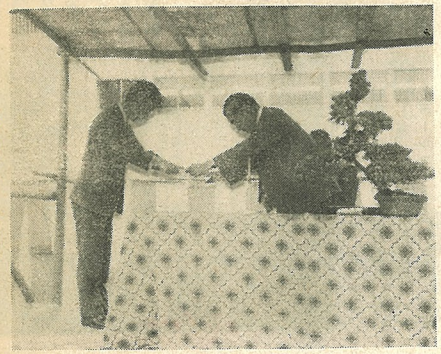

（写真はしゅん工式）

道路に雑草を捨てないで

道路に小さな穴があると、それを埋めるつもりでか、雑草などをぬいてそこへ捨てるかたがよくあります。

しかし、草は水を呼んで、穴はますます大きくなり、せっかく補修した道路もこわれてしまいます。道路へは、雑草などを捨てないでください。

国をささえる若い力
自衛官募集
防衛庁
詳細は役場広報係へ

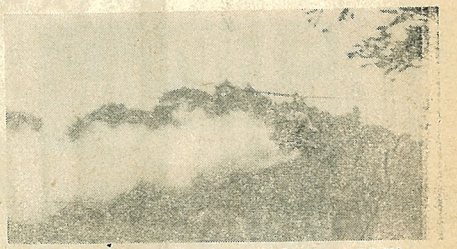

ヘリコプターで　水稲の防除

ヘリコプターで水稲の防除作業が七月二十、二十一日の両日、川上地区と八街北部地区の水田で行なわれました。

このヘリコプター防除は、八街町にヘリポートを設けて行なうのはとしとしが始めてで、早朝から地元のかたがたをはじめ、農協、共済、役場産業課などの職員によりいろいろ準備が行なわれ、佐倉の大基地からとんできたヘリコプターで防除が行なわれました。

この防除は、水稲のほくびいもち病を対象に行なわれたもので、粉剤を七袋ずつヘリコプターの散布機にいれ、何回もくりかえして散布が行なわれました。

ヘリコプターで防除を行なった面積は、川上地区では、大谷流、小谷流、根古谷、岡田、用草、勢田あわせて九十三ヘクタール、八街北部地区では、大関、榎戸、文違、住野あわせて五十ヘクタールでした。

水の事故を防ごう

○泳ぎには決してひとりで行かない
○水泳禁止の標識のある場所で泳がない
○監視人や見張人の注意をよく守る
○空腹、満腹時やからだのぐあいが悪いとき、酒を飲んだときは泳がない
○泳ぐ前に準備運動をし、水になじむ
○子どもが転落しそうなあぶない所には金網や立て札を設ける

36才以上の人ご注意

国民年金に見放される

六十五歳から老齢年金をもらうには、最低二十五年のかけ金をしておくことが必要です。しかし、現在五十四才から三十六才までの人（明治四十四年四月二日から昭和五年四月一日までに生まれた人）は、この二十五年の年金受給資格期間が十年から二十四年までにちぢめられています。また、現在五十四才から五十一才までの人（明治四十四年四月二日から、大正五年四月一日までに生まれた人）は、四年から七年の期間、かけ金を納付すれば、特例の老齢年金がもらえます。

また、これらの人たちは、国民年金は年をとつたらだれでももらえるというものではありません。明治四十四年四月二日以降に生まれたかたは、現在拠出制の国民年金とは別に行なわれている福祉年金は適要されません。つまり、明治四十四年四月以降に生まれたかたは、国民年金に加入

国民年金とは

して保険料を納めないかぎり、なんの年金も受けることができなくなります。

国民年金には、満二十才以上のかたで、勤め先などの厚生年金などに加入していない人は、すべて加入しなければならないことになつています。

国民年金の不服申立て

国民年金に関して、知事や社会保険事務所長が決定したことに不服がある場合には、審査請求をすることができます。

審査請求の手続きは、決定の通知書を受けとつた日の翌日から六十日以内に、審査請求書を書いて提出することになつています。

A子さんは、ほかの町から八街へお嫁さんに来ました。A子さんは前の町では、国民年金に加入して保険料を納めていました。ところが、八街のお嫁さんに来た家では、その家のかたが保険料を納めていなかつたのでA子さんも八街に来てからは保険料を納めなくなりました。

たまたま、A子さんは、事故に会い、大ケガをしました。保険料を納めてあれば当然障害年金をもらうことができたのです。しかしA子さんは、保険料を滞納していたので、障害年金をもらうことはできませんでした。

障害年金は、滞納してあると、もらうことができないのです。

また、B子さんは、八街からほかの町へお嫁さんに行きました。

B子さんの家でも、国民年金の保険料を納めていませんでした。

そして、ほかの町のとつぎ先の家で、「国民年金の保険料も納めていなかつたのか」といわれ、たいへん肩身の狭い思いをしたということです。

お嫁さんも、国民年金も両方ともたいせつにしてください。

＋　＋　＋

こういうこともあります

ねんきん落語

熊　熊さん　ご隠居さんきのう辰公が来やしてね年金のことを教えてくれと横丁のご隠居　辰五郎どのが年金のことを？

熊　辰公もいつてやしたが、年金はお上からタダでもらえると思つてやしたがそうじやないんで

隠　タダでもらえるのは福祉年金本来は拠出が基本となつている拠出というのは、つまり、国にお金をかけるのだ

熊　金をかけるつてたいへんなことをしでかしたもんだ。で一口いくらなんで

隠　三十五才までは百円、三十五才以上は百五十円

熊　宝くじと似たりよつたりだ

隠　年金は国がかけ金の半額を負担し責任もつて運営するものだ年金は行く末に花が咲くという楽しみがあり、その上万一のときに役だつものだ。また国民年金は成人年金と呼ばれるように二十才以下の人は加入できない

熊　ですがね、いくら成人でもかけ金できねえ人がいるでしよ

隠　えらい、よく気がついたな。国民年金には免除がある

熊　しめしめ、あつしも免除にしてもらおう

隠　ダメダメ

熊　なんだつまらねえ。それじやズバリ言つてどんな人が免除されるんで

隠　まず生活扶助を受けている人それに障害年金や母子年金をもらつている人。

熊　たつたそれだけですかい。

隠　オットその先きはあつしだつてわかつてる。浪曲や講談に出てくる、江戸の有名な火消しは申免辰五郎というじやありませんか。

熊　あつしなんかそのシンメンになりませんか。

隠　ダメだね。だけど辰五郎どのは、ひよつとすると申免になるというのは

熊　オットその先きはあつしだつてわかつてる。浪曲や講談に出てくる、江戸の有名な火消しは申免辰五郎というじやありませんか。

（大阪国年弾幸男）

―ねんきん六月号から―

保険料免除の巻

勤め人の奥さまがたも国民年金に加入しましよう

勤め人のおくさま方は、国民年金に加入してもしなくてもよいことになつています。

だからといつて、加入しないままでいると、ご主人やまわりの人が老齢年金を受けるようになつても、どこからも年金が受けられずひとり、さみしい思いをすることになります。

このようなことをなくするためには、勤め人のおくさまがたも国民年金に加入することが必要です。老後には、夫婦そろつて年金を受け明るいくらしができるようにしましよう。